



BOHUSLÄNS GILLE
I STOCKHOLM

Stockholm 2023-01-30

Kallelse och dagordning till styrelsemöte i Bohusläns Gille

Tid: Tisdag den 7 februari 2023 kl. 17:30 – 21:00

Plats: Lokalen "Utsikten" ovanför Betlehems kyrkan, Rehmsgatan 20, 6 trappor

Dagordning:

1. Mötets öppnande samt val av ordförande och sekreterare (om ordinarie ej är närvarande)
2. Val av justeringsman och val av ersättare vid vakans av ordinarie styrelseledamöter
3. Fråga om kallelse skett i behörig ordning
4. Protokoll från föregående möten 2022-10-18
5. Årsredovisning 2022 - styrelsens godkännande - bilaga 1
6. Aktieportfölj per 2022-12-31 – bilaga 2
7. Skattemästarens kommentarer till årsbokslutet samt förslag till beslut om subventionsgrad vid våra kommande möten 2023 – bilaga 3
8. Förvaltningsberättelse 2022 - styrelsens godkännande – bilaga 4
9. Budget 2023 – skickas ut senare - bilaga 9
10. Valberedningens förslag för kännedom – bilaga 5
11. Kommande medlemsmöten 2023, information om föredragshållare mm.
12. Sommarutflykt 2023. Datum, program och inbjudan. - bilaga 8
13. Studiebesök Stockholms Arkiv
14. Hemsidan, lägesrapport
15. Framtidsgruppen, lägesrapport - bilaga 7
16. Inval av nya medlemmar. (Just nu 11 personer). Bilaga 6. Detaljerade underlag skickas ut senare
17. Övriga frågor - Arkivleveransen samt studiebesök arkivet
18. Tidpunkt och plats för nästa styrelsemöte

Tacksam om du kan meddela mig per e-post eller telefon både om du kommer att delta eller ej, så vi vet hur många smörgåsar som önskas ☺

Med vänlig hälsning

Brita Ullman/sekreterare Mobil 0703 47 37 94

Epost: ullmanb45@gmail.com

BOHUSLÄNS GILLE I STOCKHOLM

Årsredovisning 2022			
	2022		2021
Resultaträkning			
<u>Intäkter</u>			
Årsavgifter	15 301,00		18 200,00
Avgifter sammankomster	81 700,00		28 900,00
Avgifter sommaraktivitet	34 575,00		31 421,00
Summa intäkter	131 576,00		78 521,00
<u>Kostnader</u>			
Bank- och IT-tjänster	-101 248,65		-24 287,35
Tryckkostnader	-51 878,00		-713,00
Resekostnader	-3 548,00		
Omkostnader	-5 935,00		-5 645,00
Sammankomster	-364 180,00		-100 320,00
Sommaraktivitet	-124 475,00		-71 463,00
Summa kostnader	-651 264,65		-202 428,35
Resultat före finansiella intäkter	-519 688,65		-123 907,35
<u>Finansiella intäkter</u>			
Räntor och utdelningar	226 915,19		198 633,49
Återbetalning av skatt			0,00
Årets resultat	-292 773,46		74 726,14
Balansräkning			
<u>Tillgångar</u>			
Aktier (anskaffningsvärde)*	449 147,09		452 961,29
Plusgiro	3 932,53		18 621,18
Bank	56 586,55		330 857,36
Summa tillgångar	509 666,17		802 439,83
<u>Skulder och eget kapital</u>			
Grundfond	15 000,00		15 000,00
Smiths fond	10 000,00		10 000,00
Bruces fond	5 500,00		5 500,00
Disp fond	10 000,00		10 000,00
Ingående kapital	761 939,63		646 010,49
Realisationsvinst	0,00		41 203,00
Årets resultat	-292 773,46		74 726,14
Summa skulder och eget kapital	509 666,17		802 439,63
*Aktiernas börsvärde vid årets slut	6 841 505,74		8 133 726,61

Aktieportfölj 2022-12-31

Aktie	2021-12-31			2022-12-31			Förändring
	Antal	Kurs	Värde	Antal	Kurs	Värde	
Alfa Laval	400	364,40	145 760,00	400	301,10	120 440,00	-17,4%
Alleima				20	38,42	768,40	-10,2%
Arjo	700	110,80	77 560,00	700	38,94	27 258,00	-64,9%
Assa Abloy B	900	276,20	248 580,00	900	223,70	201 330,00	-19,0%
AstraZeneca	50	1 062,80	53 140,00	50	1 403,50	70 175,00	32,1%
Atlas Copco A	5 500	625,80	3 441 900,00	22 000	123,10	2 708 200,00	-21,3%
Electrolux B	200	219,50	43 900,00	200	140,78	28 156,00	-35,9%
Electrolux Prof. B	200	62,75	12 550,00	200	43,82	8 764,00	-30,2%
Epiroc A	5 500	229,20	1 260 600,00	5 500	189,85	1 044 175,00	-17,2%
Ericsson B	728	99,79	72 647,12	728	60,90	44 335,20	-39,0%
H&M B	500	178,08	89 040,00	500	112,24	56 120,00	-37,0%
Hufvudstaden A	300	135,20	40 560,00	300	148,30	44 490,00	9,7%
Husqvarna B	1 400	144,85	202 790,00	1 400	73,12	102 368,00	-49,5%
Industrivärlden A	148	288,40	42 683,20	148	253,50	37 518,00	-12,1%
Investor B	800	227,75	182 200,00	800	188,56	150 848,00	-17,2%
Sandvik	100	252,60	25 260,00	100	188,40	18 840,00	-25,4%
Saxlund Group	1 825	0,46	839,50	1 825	0,17	301,49	-64,1%
Saxlund Group TO3*	811	0,06	49,96	811	0,00	0,00	-100,0%
SEB A	6 379	125,85	802 797,15	6 379	119,95	765 161,05	-4,7%
SKF A	1 000	219,50	219 500,00	1 000	159,40	159 400,00	-27,4%
SHB A	8 418	97,86	823 785,48	8 418	105,10	884 731,80	7,4%
SHB B	1 239	107,80	133 564,20	1 239	122,20	151 405,80	13,4%
Trelleborg B	900	237,80	214 020,00	900	240,80	216 720,00	1,3%
			8 133 726,61			6 841 505,74	-15,9%

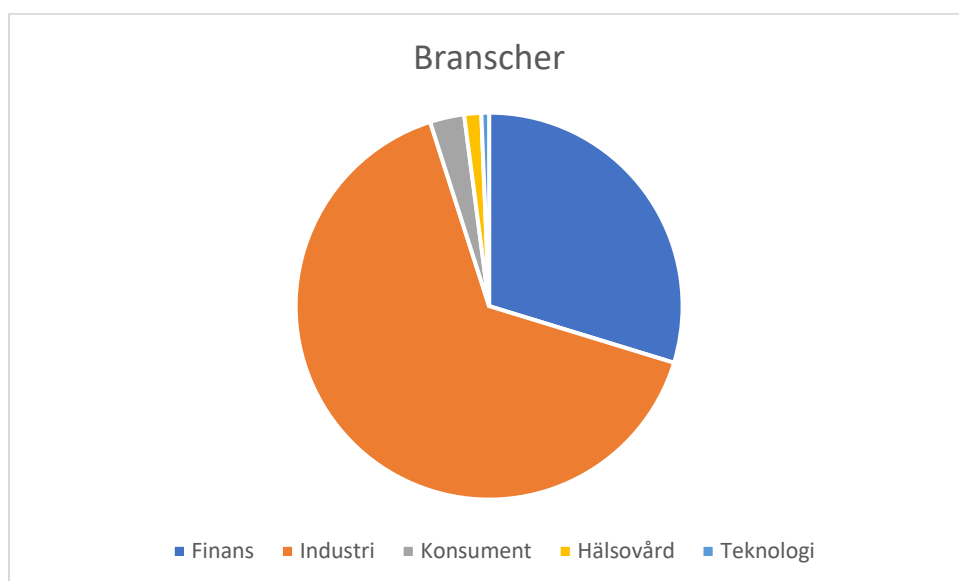

Bransch	2021-12-31		2022-12-31		Förändring
	Värde	Andel	Värde	Andel	
Finans	2 025 590,03	24,9%	2 034 154,65	29,7%	0,4%
Industri	5 555 620,00	68,3%	4 469 873,40	65,3%	-19,5%
Konsument	349 169,46	4,3%	195 709,49	2,9%	-43,9%
Hälsovård	130 700,00	1,6%	97 433,00	1,4%	-25,5%
Teknologi	72 647,12	0,9%	44 335,20	0,6%	-39,0%
	8 133 726,61		6 841 505,74		-15,9%

Finans: Hufvudstaden, Investor, SEB, SHB

Industri: Alfa Laval, Alleima, Assa Abloy, Atlas Copco, Epiroc, Sandvik, SKF, Trelleborg

Konsument: H&M, Electrolux, Husqvarna, Saxlund Group

Hälsovård: Astrazeneca, Arjo

Teknologi: Ericsson

OMX SPI under 2022 : -24,6%

OMXS30 under 2022 : -15,6%

Kommentarer till årsredovisning 2022 samt förslag på subventionsgrad 2023

Intäkter

- av årsavgifter har halverats från och med 2021
- av övriga avgifter har sänkts och höjts, totalt oförändrad intäkt

Utgifter

- för sammankomster och aktiviteter har ökat med 90%, 2022 jämfört med 2018 och 2019
- för ny hemsida och ny matrikel har medfört extra utgifter på 120 000 kr under 2022.

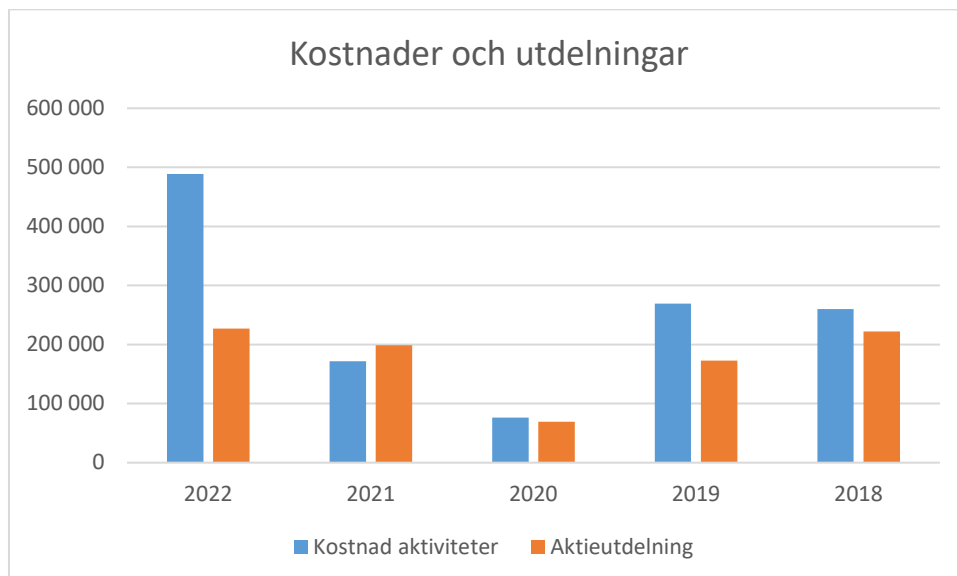

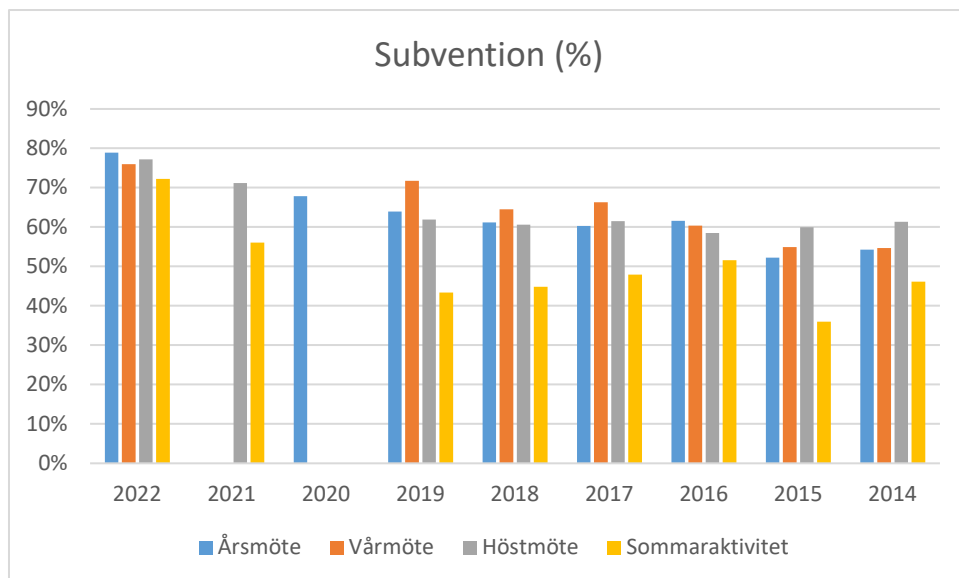

Subventionsstrategi fastställd 2014:

Vid goda tider, som till exempel när börsen slår nytt rekord, bör vi kunna öka subventionerna till våra aktiviteter.

Under dåliga tider, då vår aktieportfölj minskat stort i värde, bör vi minska subventionerna, dvs. höja avgifter.

Kostnaden per deltagare vid vår senaste sammankomst var cirka 1500 kr.

Kostnaden per deltagare vid vår senaste sommaraktivitet var drygt 2000 kr.

För att undvika försäljning av aktier måste subventionsgraden ner till lägre nivåer, avgifterna för aktiviteter bör höjas. Inflationen drabbar alla utgiftskategorier.

Förslag till beslut:

Subventionsgraden vid våra middagar under 2023 skall vara xx %



BOHUSLÄNS GILLE
I STOCKHOLM

Förvaltningsberättelse för år 2022

Styrelsen har under året haft fyra protokollförda sammanträden; den 1/2 i digital form, den 5/3 konstituerande styrelsemöte direkt efter årsmötet, den 11/4 digitalt möte samt den 18/10 på plats Betlehems kyrkan, Rehnsgatan 20. Därutöver har styrelsen haft ett möte per capsulam utsänt 12/6.

Det utökade antalet styrelsemöten 2022 beror främst på behov av snabbare behandling av nya medlemsansökningar då tryckning av ny matrikel gjordes 2022. "Matrikeln 2023" skickades ut i januari 2023. Funktionärerna och styrelsen har därutöver kommunicerat genom telefonsamtal och e-postmeddelanden.

Styrelsen har ansett att när pandemirestriktionerna äntligen var över kunde vi använda en del av gillet kapital (som ju är till för medlemmarna) för att:

1. Öka subventionsgraden för våra aktiviteter.
2. Tillsätta en kommitté för att få en ny modern och funktionell hemsida.

Detta har som framgår nedan lett till att årets resultat har ett minustecken. Nu har vi en mycket bra hemsida som kommer att tjäna medlemmarna väl och vi har också fått en helt ny matrikel. Utöver nämnda kommitté för ny hemsida har vi också haft en kommitté för sommarutflykt och en framtidskommitté. Att arbeta med kommittéer för olika projekt har visat sig vara både effektivt och ge den relativt stora styrelsens medlemmar arbetsuppgifter

Årsmötet hölls den 5 mars i Odd Fellows lokaler med efterföljande föredrag av Fredrik Gröndahl om "Marin forskning i Bohuslän" samt middag. Antal deltagare var 92.

Vårsmötet hölls den 29 april i Odd Fellows lokaler och antal deltagare var 60. Före middagen höll Nils Modig föredrag om "Galärtransporten och striderna på Idefjorden 1718"

Sommarutflykten gick till Marstrand den 1 augusti och 58 personer deltog denna dag. Efter lunch på Grand Hotel blev det samling i Marstrands kyrka där Anders Ullman berättade om Marstrands historia. Alternativt kunde man därefter välja stadsvandring i staden eller guidad tur på Carlstens Fästning. Dagen avslutades med middag på Havshotellet före hemresan.

Höstmötet hölls den 19 november i Odd Fellows festlokal. Tomas Andersson, talade under rubrik "Bohusläns äldre historia" före den sedvanliga middagen med 110 antal deltagare.

Årsavgiften har uppgått till 100 kr. Årets resultat visade en förlust på – 292 773 kr (+ 74 726 kr). Främsta orsakerna är dyrare sammankomster pga. av hög subventionsgrad, ny hemsida samt tryckning ny matrikel.

Värdet på Gillets aktier uppgick vid årsskiftet till 6 841 506 kr (8 133 726 kr), vilket är en minskning med 1 292 221 kr eller -15,9 %.

Gillet har under året fått 18 nya medlemmar, 10 har avlidit och 7 har lämnat Gillet. Antal medlemmar var 181 vid årets utgång.

Gillets befattningshavare valda på årsmötet 2022

Funktionärer:

Hakon Långström, ordförande
Anne Scherman, v ordförande
Brita Ullman, sekreterare
Åke Jansson, skattmästare
Carina Wallmark, klubbmästare

Styrelseledamöter:

Ann Bengtson
Mats-Erik Hedenström
Maria Isacsson
Gunilla Jönsson
Michaël Koch
Magnus Rådahl

Suppleanter:

Annika Arnström
Christian Flodin
Elisabeth Sandström

Revisorer:

Vilhelm Andersson, *sammankallande*
Rolf Olsson

Revisorsuppleanter:

Katarina Bengtson Ekström
Åke Foghammar

Valberedning:

Sven Laurell, *sammankallande*
Ensio Andersson
Riborg Ericson

Stockholm 7 februari 2023

För styrelsen

Hakon Långström
ordförande

Brita Ullman
sekreterare

NYA MEDLEMMAR 2023-02-07 – sammanställning styrelseunderlag

Andersson Thomas Melodislingan 14, 115 51 Stockholm. Född 1960-05-19,

Berglin Lennart Seglarvägen 12, 133 33 Saltsjöbaden. Född 1948-02-20

Bergman Louise östra Finnbodavägen 11, 131 72 Nacka. Född 1955 05 01

Engstrand Kristina Västmannagatan 68, 113 25 Stockholm. Född 1947-03-02

Florén Ulrika Värtavägen 6, 115 24 Stockholm. Född 1949-01-11

Gillberg Wallner Marianne Nockeby Backe 8B, 168 43 Bromma. Född 1947-11-29

Gustafsson Britt *) Bergsgatan 16, 112 23 Stockholm. Född 1953-05-21

Norberg Ronny Tackjärnsvägen 12, 168 68 Bromma. Född 1954-11-20

Norlin Ann Getvägen 16, 187 64 Täby. Född 1937-11-02

Siberg Anders Morabergsvägen 39, 133 33 Saltsjöbaden. Född 1946-12-13

Siberg Marie-Louise Morabergsvägen 39, 133 33 Saltsjöbaden. Född 1947-10-26

*) Foto har ännu ej inkommit.

Totalt 11 personer

2023-01-26 Sven Laurell, Riborg Ericson, Ensio Andersson

Valberedningens i BohuslänsGille förslag till styrelse för 2023.

Funktionärer(väljs på 1 år)

Ordförande:	Johannes Rudberg	nyval
Vice ordförande:	Anne Scherman	omval
Sekreterare:	Britta Ullman	omval
Skattmästare	Åke Jansson	omval
Klubbmästare	Magnus Rådahl	nyval

**Övriga styrelseledamöter
(Väljs på 2 år)**

Ann Bengtson	omval
Maria Isacsson	omval
Michael Koch	omval

(Väljs på 1 år)

Carina Wallmark	nyval, ersätter Magnus Rådahl
-----------------	-------------------------------

Gunilla Jönsson, och Mats Erik Hedenström är tidigare valda för 2023

Suppleanter (väljs på 2 år)

Annika Arnström	omval
Christian Flodin	omval

Elisabeth Sandström är tidigare vald för 2023

Revisorer (väljs på 1 år)

Vilhelm Andersson	omval
Rolf Olsson	omval

Revisorssuppleanter (Väljs på 1 år)

Katarina Bengtsson Ekström	omval
Åke Foghammar	omval

”Gilletts syfte är att främja medlemmarnas samhörighet med Bohuslän och sinsemellan”

Rapport från Bohusläns Gilles framtidskommitté, överlämnad till Gilletts styrelse
den 7 februari 2023

Sammanfattning

Bohusläns Gille i Stockholm har idag en god ekonomi och bedriver en uppskattad verksamhet väl i linje med ändamålsparagrafen: *Att främja medlemmarnas samhörighet med Bohuslän och sinsemellan*. Dock har medlemsantalet trots löpande nyrekrytering minskat över tid och det ganska ordentligt, nämligen med en tredjedel mellan åren 2007 och 2022. Sett ur detta perspektiv behöver Gillet fundera på hur denna över tid nedåtgående trend kan brytas, hur nyrekryteringen kan stärkas och hur verksamheten kan utvecklas för att locka nya – och behålla befintliga – medlemmar.

Framtidskommittén har reflekterat såväl över rekryteringsfrågan som sådan som över möjligheten att efterhand utveckla verksamheten för att behålla befintliga och rekrytera nya medlemmar - rekrytering och verksamhet hänger naturligtvis nära samman. Kommittén föreslår bl.a. att Gillet på olika sätt och efterhand bör prova att bredda verksamheten med nya aktiviteter, delvis i ganska enkla former, och därvid också försöka uppmuntra fler medlemmar att engagera sig i genomförandet av avgränsade uppgifter. Mindre grupper av medlemmar skulle kunna samlas kring olika aktiviteter, varierande över tid

Övergripande rekommendationer

Framtidskommittén rekommenderar att några bärande principer läggs till grund för att driva och utveckla Gilletts verksamhet in i framtiden:

- att sträva efter att behålla befintliga medlemmar och värva nya i en sådan omfattning att det faktiska medlemsantalet tydligt ökar och stabiliseras på en högre nivå än idag
- att sträva efter att behålla en låg och därmed attraktiv medlemsavgift
- att efterhand försöka bredda och diversifiera verksamheten och att därvid ha ambitionen att aktivera fler medlemmar
- att tänka på att all verksamhet tydligt ska anknyta till Bohuslän och det bohuslänska, och att detta hela tiden ska förbli den gemensamma nämnaren

Bakgrund: nuläge och utgångspunkter

Bohusläns Gille i Stockholm grundades 1907. Efter 115 års verksamhet har Gillet goda förutsättningar att leva vidare och fortsätta framåt: en stark och stabil ekonomi, ett uppskattat sällskapsliv i form av trivsamma middagar med föredrag eller liknande vid tre årliga välbesökta möten i Stockholm samt dessutom en likaledes mycket uppskattad sommaraktivitet i Bohuslän. Nyrekrytering sker löpande och viktigast av allt: medlemmarna känner en stark uppslutning kring det som förenar dem och fört dem in i Gillet: kärleken till och intresset för landskapet Bohuslän. Gillet kan alltså verkligen sägas uppfylla sin ändamålsparagraf i vilken det formuleras att *”Gilletts syfte är att främja medlemmarnas samhörighet med Bohuslän och sinsemellan”*.

Trots dessa, eller kanske tack vare dessa, lyckliga omständigheter, bedömde Gillets styrelse vid sitt sammanträde den 2 februari 2022 det som lämpligt att tillsätta en framtidskommitté med ett tämligen öppet mandat och en möjlighet att tänka fritt och ta ett samlat grepp om Gillets framtidsfrågor. Sådana dyker av och till upp i det ordinarie styrelsearbetet, men då finns oftast inget eller begränsat utrymme för mera grundliga diskussioner.

Framtidskommittén fick därför det ganska öppna mandatet att "ta fram förslag om Gillets framtida utveckling". Detta arbete har bedrivits vid sidan om styrelsens ordinarie verksamhet. Kommittén skulle överlämna en rapport om sitt arbete samt sina förslag till styrelsemötet i februari 2023. I kommittén har ingått Annika Arnström, Ann Bengtson, Maria Isacson och Johannes Rudberg (sammankallande). Förutom möten och e-postkontakt inom sig har kommittén också vänt sig till medlemmarna för att informera om sitt uppdrag vid ett par medlemsmöten samt i ett utskick av Gillesnytt. Flera medlemmar har också hört av sig med idéer och förslag.

Rekrytering - att öka medlemsantalet och behålla befintliga medlemmar

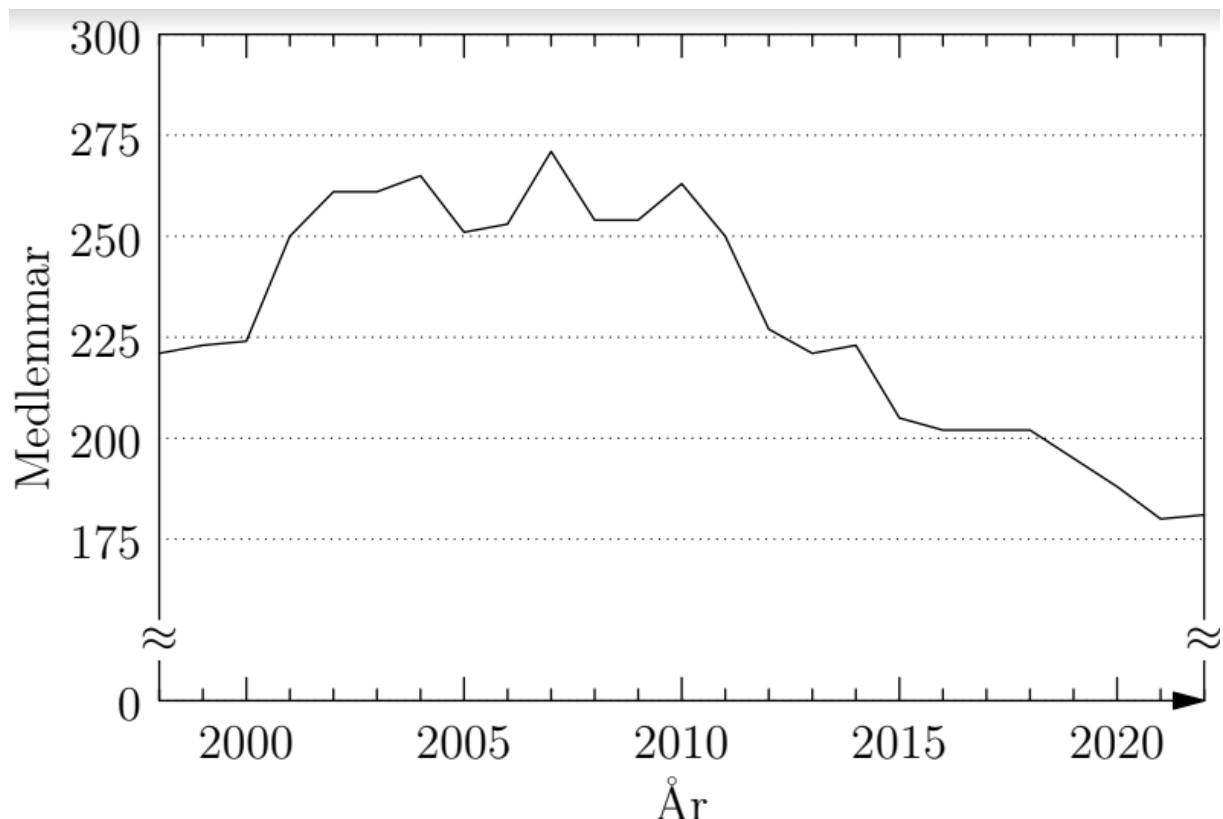

Ovanstående diagram illustrerar hur antalet medlemmar i början av 2000-talet ökade ganska betydligt för att kulminera med 271 medlemmar 2007 (vilket f.ö. var året för Gillets 100-årsjubileum) men hur medlemsantalet därefter i princip minskat stadigt för att år 2022 vara nere i 181 medlemmar. Mellan 2007 och 2022 minskade alltså antalet medlemmar med inte mindre än en tredjedel, och det trots en god och löpande nyrekrytering, som vanligtvis sker enligt modellen "medlem värvar medlem". Den största delen av minskningen lär bero på att medlemmar avlidit, men rätt många har också utträtt ur Gillet. Orsakerna till dessa utträden

har så vitt vi vet inte systematiskt samlats in eller sammanställts.

Kommittén anser att Gillets ambition bör vara att antalet medlemmar ska öka från rådande låga nuläge för att därefter stabiliseras på en högre nivå än idag. Önskvärt bör vara att i möjligaste mån sträva efter att rekrytera nya medlemmar i ett brett åldersspann. Det är nog så att Gillet trots allt är relativt okänt bland det totala antalet bohuslänningar och Bohuslänsvänner i Stockholm, så mycket bör finnas att vinna genom ett intensifierat rekryteringsarbete. Det borde inte vara omöjligt att t.ex. på några års sikt återvända till nivån 250 medlemmar, och kanske även ännu något högre.

Här följer ett antal exempel på insatser/aktiviteter för att öka antalet medlemmar och behålla befintliga medlemmar. Framtidskommittén har valt att inte prioritera mellan förslagen, utan överlämnar listan i sin helhet till styrelsen.

- Öka kännedomen om Gillet, ett arbete som fått förbättrade förutsättningar genom den nya förbättrade hemsidan vars innehåll blir lättare att hitta via Google.
- Berätta tydligare om det positiva med Gillet, t ex trevliga aktiviteter, uppskattade sociala kontakter, låg medlemsavgift, god ekonomi.
- Befintliga medlemmar har en enormt viktig uppgift i att agera som ambassadörer för föreningen och härvid värva nya medlemmar. Både nya medlemmar och de som värvar kan uppmärksammas positivt.
- Arbeta för att öka det samlade engagemanget: Befintliga medlemmar kan tillfrågas om de vill bidra till Gillets aktiviteter.
- Behåll så långt möjligt en låg medlemsavgift, för att ha en låg tröskel att bli medlem och för att vilja stanna kvar som medlem.
- Behåll/vidareutveckla stipendiearbetet. Kan stipendium ges till fler kategorier, t ex unga musiker från Bohuslän?
- För att behålla och stimulera/engagera befintliga medlemmar: Fråga dem via enkät ang vad de tycker om Gillets aktiviteter, hur de skulle kunna förbättras, vad de saknar/önskar, osv.
- Se över Gillets nyhetsbrev för att se om det bör/kan utvecklas/moderniseras, hur ofta det ska sändas ut etc.
- Undersök om vi (i brist på landskapsindelade studentnationer i Stockholm) skulle kunna prova att nå/rekrytera bohuslänska studenter via studentkårerna vid Stockholms universitet, Handels, KTH m.fl. (Förslag från medlem.)

Utveckling och breddning av verksamhetens former och innehåll

Nuvarande verksamhet med middagar, föredrag och sommaraktiviteter är uppskattad och bör definitivt fortsättas, men repertoaren av aktiviteter kan breddas i syfte att tilltala fler medlemmar/olika medlemmars preferenser. Vissa aktiviteter kan då med fördel hållas i enklare form. Utmärkande för Gillets aktiviteter bör dock alltid vara att de har en koppling till Bohuslän och bohuslänska teman.

Här följer ett antal exempel på tänkbara aktiviteter. Framtidskommittén har valt att inte prioritera mellan förslagen, utan överlämnar listan i sin helhet till styrelsen.

- Att genomföra en utflykt till Bohuslän med hummerfiske, med efterföljande hummermiddag. (Vid arrangerade resor som dessa kan medlemmar betala del av kostnaden själva.)
- Att träffas och laga typiska bohuslänska maträtter, t ex äggost.
- Att sticka och göra hantverk enligt bohuslänska mönster.
- Att samlas i en bokcirkel kring böcker som handlar om/utspelar sig i Bohuslän/med bohuslänska författare.
- Att samlas i studiecirkel kring t ex Bohusläns historia eller bohuslänsk släktforskning. (Förslag från medlem.)
- Att utöva sång och musik med tema Bohuslän/med bohuslänska artister.
- Att genomföra enklare utflykter till platser i Stockholm som på olika sätt har anknytning till Bohuslän/bohusläningar.
- Att samlas och lyssna till kortare föredrag av medlemmar själva, med exv. sopplunch/smörgås och kaffe. (En linje kan här vara att tillresande medverkande anlitas vid/styrs till de större mötena/middagarna, medan Gillets egna medlemmar kan framträda vid enklare träffar.)
- Att i något (digitalt) forum dela tips på t ex naturhamnar och hur man lägger till där eller andra bra bohustips - "det här gjorde vi med barnbarnen och det var toppen". Många kan säkert "sin del" av Bohuslän och är intresserade av goda initierade tips på nytt att upptäcka. (Förslag från medlem.)
- Att lägga till en enkel frågesport om bohuslänska ämnen vid t ex Gillets middagar. Kan öka gemenskapen och tankeutbytet vid bordet. Vinnaren kan t ex få ett 500 kr presentkort på räkor från Melanders. (Förslag från medlem.)

Ett mer avancerat förslag är att Gillet skulle kunna erbjuda något unikt och uppskattat värde för medlemmarna, till exempel:

- Att Gillet äger ett hus eller en lägenhet i Bohuslän, som man som medlem kan hyra någon/några veckor per år till överkomligt pris.
 - Under perioder som huset/lägenheten ev inte hyrs av medlemmar, kan det hyras ut till externa gäster för att bidra till finansieringen.
 - Skötsel av huset/lägenheten kan lejas ut till extern firma som är specialiserad på detta.

Allmänt rekommenderar kommittén att Gillet provar sig fram med något eller några nya spår i taget. Intresset från medlemmar att engagera sig i "undergrupper" och liknande kan t.ex. pejas genom upprop i Gillesnytt, både intresse för att delta i t.ex. en studiecirkel och intresse för att vara med och leda/ta ansvar för en viss aktivitet.

Stockholm 2022-02-04

Annika Arnström
Ann Bengtsson
Maria Isacsson
Johannes Rudberg

Bohuslän o Bullarebygden, preliminärt program 2/2

PROGRAM FÖR STYRELSEMÖTET 7/2-23

Bullarebygden med sjön Bullaren är kanske inte det första vi tänker på när vi tänker på vårt kära Bohuslän.

Bygden är ett annorlunda Bohuslän med Kynnefjäll, som inte är ett fjäll, i väster och leende ängar o mörka skogar i väster mot Tanum. De turister som väljer väg 165 mot Norge o Halden kan stanna och bada, vandra, cykla, paddla o gå på bäversafari.

Bygdens centralort är Östad.

Områdets befolkningsutveckling följer i stort den generella för svensk glesbygd dvs. jordbrukets utveckling under 1800-talet gav en befolkning på hela 5250 år 1865. Pga reformer, emigration o rationaliseringar så uppgår idag befolkningen till ca 1200.

Området låg under inlandsisen för 14000 år sedan o stora mängder morän spolades fram under isen o skapade det landskap vi ser idag.

Havsnivån gick då ca 10 meter högre, varför de ängar vi är så förtjusta i alla en gång varit havsbottnar. Den höga nivån gav utmärkt seglation från området vid Gullmarsfjorden över Dingle, Svarteberg och Bullarsjöarna till Vassbotten o vidare in i Norge och Idefjorden. Leden benämns även "den inre leden".

Tack vare arkeolog Kristina Bengtssons initiativ ges vi möjlighet att genomföra följande program:

- **Svarteberg** med sin unika fylkeskyrka, en av de äldsta i Norge o Ranrike.
- **Köpestad** nyligen har fornfynd hittats längs vattenleden, mellan Hällevadsholm och Svarteberg (**inget stopp**).
- **Thomas Thorilds födelseplats**
- **Stenehed** i Hällevadsholm är ett Järnåldersgravfält
- **Mo Kyrka**
- **Naverstads Kyrka**
- **Vassbotten** utgör gränsområde mot Norge o är känt bl.a. för sitt vattenfall. **Älgafallet** med sina 46 meters fallhöjd.
- **Olsborg** är ett strategiskt fäste, en fornborg. Den som hade makten över borgen kunde kontrollera trafiken o ex. ta upp tull. Borgen kom att spela en viktig roll i början av 1500-talet vid svenska försök att tränga in i Viken/Ranrike (**inget stopp**).

Obs! Programmet är ett ramverk och ordningen ingalunda spikad. Kristina avser att guida i en buss och blir vi två bussar så ordnar vi det.

Lunchen (catering) beräknas intas i en Hembygdsgård, Fiskebo.

Kaffet längs vägen planeras i Östad.

Middag i Tanumshede, Gästgiveriet.

2023-02-02/meh

Resa i Bohuslän Bullarebygden 7/8 -23					Förslag 2/2	
			totalt			
antaget antal deltagare:	60	kr/person	kronor			
Cateringlunch		150	9000	(att bekräfta av mats-e)		
Glas, porslin etc.		12	720	(att bekräfta av mats-e)		
Hyra bygdegård		8	500	F	F=fast kostnad	
Middag Tanums Gästgiveri						
- tre rätter		650	39000	(att bekräfta av mats-e)		
kaffe längs vägen	typ Östad	75	4500	(att bekräftas av Ensio)		
Guide för en buss		20	1200	F	(att bekräfta av mats-e)	F=fast kostnad
Kostnad för bussar		500	30000	(att verifieras av Magnus)		
Uppskattad total:		1415	84920			
Subvention 50%		708	42460	Gillets kostnad		

Butgetförslag 2023

Antaganden

Antal deltagare sammankomst	250
Antal deltagare sommaraktivitet	60
Avgift sammankomst	520
Avgift sommaraktivitet	740
Kostnad sammankomst	1 100
Kostnad sommaraktivitet	1 500
Subventionsnivå	50 procent
Deltagare 80% medlemmar, 20% icke medlemmar	

Årsmöte, höstmöte 90 deltagare, vårmöte 70 deltagare

Medlem 500 kr, icke medlem 600 kr
Medlem 675 kr, icke medlem 1000 kr

Intäkter

Årsavgifter	18 000
Sammankomster	130 000
Sommaraktivitet	44 400
Summa intäkter	192 400

Kostnader

Bank- och IT-tjänster	-27 000
Tryckkostnader	-5 000
Resekostnader	-6 000
Omkostnader	-10 000
Sammankomster	-275 000
Sommaraktivitet	-90 000
Befogandemedel	-10 000
Summa kostnader	-423 000

Resultat före finansiella intäkter

-230 600

Räntor och utdelningar 200 000

Resultat -30 600